CONTRA-INFOS

Butlletí Setmanal de Contra-Informació

Número 260. **Setmana del 18 al 24 de juny de 2003**

LA CIMERA DEL G-8 A EVIAN

ACCIÓ AL CONSULAT SUÍS DAVANT LA REPRESSIÓ DE LA CIMERA D'EVIAN

Més de 110 hores penjats al consulat suís per lluitar contra la impunitat

Al carrer la gent es concentra amb paradeta informativa i torns de dia i de nit.

Més de 110 hores penjats a 37 metres d'alçada, i el govern suís ignora totalment les exigències presentades. Des del divendres 13 de juny a les 10:30h del matí, dos membres de l'assemblea de suport als afectats per la repressió del pont d'Aubonne (Suïssa) -durant la cimera del G8 a Evian- són penjats a l'edifici Trade, lloc on té la seu el consulat de l'estat helvètic a Barcelona.

BARCELONA.- L'acció va començar el divendres al matí, quan paral·lelament varen ocupar la sala d'espera del consulat suís una desena de persones i un parell més es penjaven de la façana de vidre negre de l'edifici, a la desena planta. Les persones tancades a la seu consular van presentar 3 exigències per tal que aquestes fossin traslladades al govern federal de Berna. Aquestes es concretaven en: l'acceptació d'una comissió independent d'advocats que paral·lelament a la informació oficial del govern suís realitzés una investigació que esclarís les responsabilitats policials i sobretot polítiques dels fets repressius produïts en territori suís durant la cimera del G8 a la ciutat francesa d'Evian.

També s'exigia que les institucions suïsses paguessin totes les despeses mèdiques i judicials derivades de l'actuació de la seva policia en el cas de Martin Shaw, a qui varen tallar la corda de la que penjava al pont d'Aubonne durant una acció de bloqueig de les delegacions del G8 que es dirigien cap a Evian.

Tanmateix també es reclama que es retirin les causes penals obertes contra manifestants que protestaven a Anemasse, Ginebra i Lausanne durant la cimera, arran de les detencions massives per impedir les protestes.

El cònsul va traslladar al Departament Federal d'Afers Estrangers de la Confederació Helvètica les demandes, i aquest va respondre negativament, tot dient que hi havia una investigació oberta que aclariria els fets i que en el seu moment processal oportú es donaria resposta. Davant d'aquesta negativa l'acció d'ocupació de la seu consular va continuar i la nit de divendres el cònsul va ordenar que la policia desallotgés a la desena de persones tancades després de tallar les cadenes que els lligaven a les cadires de la sala d'espera del consulat. Les dues persones penjades continuen penjades a partir d'aleshores durant més de 110 hores amb símptomes evidents de cansament i fatiga. Contra-Infos 17 / 6 / 03

L'edifici Trade, en ple cor financer de Bcn fa cinc dies que manté la protesta a la façana.

Martin Shaw és operat a Suïssa per segona vegada del tormell dret

LAUSANA / SUÏSSA.- El 17 de juny al matí, l'electricista de Barcelona, Martin Shaw, que va ser ferit greu quan un policia li va tallar la corda durant l'acció del pont d'Aubonne ha tornat a ser operat del tormell dret. L'intervenció mèdica ha estat satisfactòria. Recordem que ja va entrar a quiròfan ara fa dues setmanes, hores després de l'intent d'homicidi policial. Aleshores les operacions varen ser tres, una a dues vertèbres, l'altre a la pelvis i la tercera als tormells, quedant ingressat a la Unitat de Vigilància Intensiva amb sedació durant 10 dies. Ara ja es troba més estabilitzat, a una habitació sense observació especial de l'hospital Chuv de Lausana. Contra-Infos 17 / 6 / 03

Extenent l'acció dins i fora de la seu consular

BARCELONA.- Davant del silenci i la passivitat que han expressat les autoritats suïsses, el grup de suport als joves penjats a l'edifici del consulat han fet una crida a extendre la protesta per generar pressió i aconseguir les exigències presentades.

Demanen que es truqui al telèfon del consulat 934090650 per denunciar la seva actitud. També es poden enviar faxos al 934906598 o mails a l'adreça de correu vertretung@bar.rep.admin.ch.

Durant tot el dia a més es manté la concentració de suport que facilita també psicològicament les dures hores que estan passant els companys penjats de la façana. A les 8 del vespre es convoca tots els dies perquè la gent es concentri i es convida a quedar-se a fer guàrdies durant la nit.

EL PANTÀ D'ITOITZ S'IMPOSA PER LA FORÇA

Assalt d'Itoitz

S'encadenen i s'encofren a l'interior d'una de les cases paralitzant l'enderroc. Ja s'han produït 31 detencions mentre la zona continua acordonada.

ITOITZ / NAFARROA.- Aquest dilluns dia 16, a les 9h del matí ha comparegut la Guàrdia Civil al poble d'Itoitz, tallant els accessos al mateix. La Policia Foral vigila des d'aleshores la petita carretera d'accés a la localitat sense deixar passar a la gent que, cada vegada més, s'apropa per a solidaritzar-se amb els / les habitants del poble. Després d'arribar a Itoitz, els agents de la Guàrdia Civil van donar un termini de dues hores, per a abandonar la localitat. Diversos habitants i persones del col·lectiu Solidari@s amb Itoitz es troben resistint, en dues cases del poble, ancorades a les parets. Durant tot el dia vam assistir a un desallotjament incontrolat. En molts moments s'ha posat en risc la integritat de les persones que resistien dintre de les cases. Aquestes persones resistien passivament amb diversos mètodes en un acte de "desobediència civil, per a defensar al poble de Itoitz i impedir el seu desallotjament i posterior demolició" com elles mateixes han informat. Moltes es troben en una posició extremadament perillosa i tenen un braç encadenat internament a un tub que forma part de l'estructura defensiva de la porta d'entrada a la casa. No poden desencadenar-se per voluntat pròpia i estan enganxades a la porta, formant un tot únic. Cap a les 12h del migdia, una excavadora de grans dimensions es va dirigir per la part del darrere cap a una de les cases on estan situades un gran nombre de persones del nostre col·lectiu, efectuant una acció de resistència enfront del desallotjament. Pel que sembla la màquina ha desistit en l'intent d'enderrocar la casa gràcies als crits dels i les tancats. En una de les cases habitades han enderrocat la porta i han ordenat als veïns i veïnes que la desallotgin. En una altra de les cases habitades, el grup especial d'antiavalots de la Policia foral ha col·locat una furgoneta i després de pujar-se a ella, han començat a colpejar una finestra per a entrar per ella. D'altra banda valent-se de maces i motoserres, han intentat entrar en una tercera casa en la qual també hi ha gent resistint. El Govern de Navarra no ha acceptat cap tipus d'intervenció i està posant en greu risc les vides de les persones que estan resistint. Fins el moment el balanç del desallotjament és de 31 persones detingudes i un nombre indeterminat de persones dintre resistint. Encara hi ha persones que han de passar a declarar mentre unes altres han estat posades en llibertat amb una citació de judici per a aquest pròxim dijous dia 19. A la gent que es troba resistint en l'interior de les cases se li ha llevat l'aigua i el menjar amb que contaven per a passar diversos dies. Un nombre indeterminat de Solidari@s segueixen amagats i amagades, alguns d'ells en una espècie de búnker, en el qual estarien encadenats / des i units / des a blocs de ciment. Les parets de la càmera i l'interior contenen materials combustibles, pel que qualsevol mètode per a intentar treure a les persones tancades produiria la combustió i expulsió de gasos tòxics durant un temps perllongat, el que ocasionaria la seva mort sobtada. Encara no han pogut treure a aquestes persones, el que ha dut a la paralització de les obres. Per tot això el judici ràpid que estava preparat per a aquesta setmana ha estat suspès fins nou avís, segons se'ls va informar als / les detinguts ahir.

Contra-Infos 17 / 6 / 03

ANTIFEIXISME

L'ATAC ES PRODUÍ DESPRÉS D'UN PRÈVIA AMENAÇA A INTERNET

Artefacte incendiari contra el centre social autogestionat Can Vies

SANTS / BARCELONA.- "El passat divendres 13 de juny, aproximadament a les 3h de la matinada, es tornà a repetir un fet que per desgracia comença a ser massa habitual en aquest centre social, i en d'altres locals del barri. Uns desconeguts tiraren un artefacte incendiari a l'entrada del local, sense que arribés a crear desperfectes de gran importància, gràcies a la ràpida resposta de la gent que en aquell mateix moment és trobava dins, que sufocaren l'incendi amb un extintor.

A part del perill que suposen aquests atacs de per si, caldria afegir la intencionalitat amb que es va realitzar aquesta l'agressió, totalment premeditada, sabent que es trobava gent a l'interior del centre social i sense contar que els danys haguessin pogut afectar a d'altres veïns i veïnes del carrer, que es despertaren i passaren moments d'angoixa i nerviosisme juntament amb la gent que es trobava a dins del centre social. Tot això succeeix un dia després de que sortissin a internet, al forum de l'organització España 2000 (plataforma aglutinadora de l'ultra dreta espanyolista), unes declaracions amenaçadores, aparescudes el 12 / 6 / 03 a les 12:35 que textualment deien: "Atención camaradas estamos juntando patriotas con cojones dispuestos a defender nuestra dignidad. El viernes de madrugada el barrio de Sants (BCN) arderá, y con él más de un guarro"

Aquests fets posen en evidència l'existència de grups d'extrema dreta organitzats que actuen violenta i impunement, molts cops amb la complicitat de les "forces de seguretat" com ho feien anys enrere i ho seguiran fent. Davant tot això, només ens queda seguir lluitant d'una forma activa i constant contra tot allò que significa el feixisme i el poder en general.

NI UN, NI MIL ATACS COM AQUESTS PODRAN ATURAR LES NOSTRES ÀNSIES DE LLIBERTAT ARA I SEMPRE LLUITA ANTIFEIXISTA!!!"

Assemblea de Can Vies 17 / 6 / 03

AL.LEGA QUE EL PARTIT NO ÉS DEMOCRÀTIC

Dimiteix el número 2 de la Plataforma per Catalunya

BARCELONA.- El secretari general de la ultradretana Plataforma per Catalunya (PxC), Rafael Rabassa, ha abandonat el partit perquè assegura que el president, Josep Anglada, no admet "cap tipus de democràcia" en la formació. A més, ha dit que Anglada tampoc admet propostes electorals que no estiguin relacionades amb la immigració. En aquest sentit, ha reconegut que la Plataforma per Catalunya ha utilitzat de manera "oportunista" el tema de la immigració. El número 2 de la Plataforma per Catalunya ha optat per abandonar-la després d'haver-se adonat que "en el si del partit és impossible debatre o qüestionar qualsevol tema", perquè el president "no admet cap tipus de democràcia en la cúpula de la plataforma". Rabassa ha qualificat d'oportunista Anglada i l'ha acusat de conduir el partit de manera personalista i impedint "qualsevol intent de democràcia interna", fet que, segons ha dit, provocarà que dimiteixen "tard o d'hora" els quatre regidors de la Plataforma, una cop s'adonin d'aquesta "situació dictatorial". El fins ara secretari general de la formació xenòfoba ha explicat també que, quan va proposar a Anglada elaborar un programa electoral "seriós" que abordés altres qüestions al marge de la immigració, el president li va "tallar les ales". En aquest sentit, ha reconegut que el líder de la Plataforma per Catalunya ha utilitzat de forma "oportunista" el tema de la immigració, tot i que, segons ha dit, també són responsables de la demagògia d'Anglada altres forces polítiques, pel seu silenci. L'exsecretari general ha advertit que els comptes del partit són "més aviat opacs" i només els coneix el president.

Contra-Infos 17 / 6 / 03

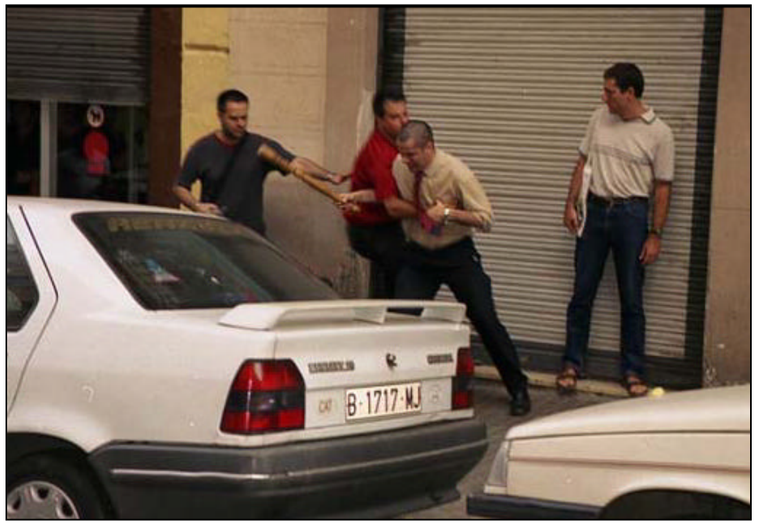

Un policia atura suaument un dels nazis amb bat de bèisbol que agredia un manifestant.

L'ACTE ACABA AMB ENFRONTAMENTS ENTRE ELS MANIFESTANTS I PERSONES DEL LOCAL

Cercavila al Poble Sec contra l'obertura d'un local de "Democracia Nacional"

POBLE SEC / BARCELONA.- "El passat divendres dia 13 de juny per la tarda, el col.lectiu Maulets havia convovat un cercavila pel barri per explicar al veïnat que el partit ultradretà espanyolista Democracia Nacional ha obert un local al carrer Nou de la Rambla. Durant el cercavila es van repartint octavetes informatives sobre les diferents activitats d'aquest partit i de la seva ideologia. La manifestació havia d'acabar davant del local, on s'havia de llegir un comunicat i penjar una pancarta. A l'arribar a la seu, un grup de persones amb ampolles i pals esperaven a la gent del cercavila, als que, després de crits creuats, van començar a agredir. Els convocants van desconvocar l'acte, mentre altre gent de la manifestació va respondre a l'atac. Els enfrontaments van durar uns minuts, i van acabar amb el resultat de diverses persones amb ferides lleus dels dos sectors."

Antifeixista 17 / 6 / 03

ANTIMILITARISME

Acció simbòlica contra la guerra i per la difusió de l'objecció fiscal

BARCELONA.- "Dissabte dia 14 al matí, davant d'Hisenda i com cada any vàrem mostrar el nostre rebuig a la despessa que l'estat espanyol destina a mantenir l'estructura militar. L'acció va consistir en "retornar" els guanys de les inversions militaristes i els resultats finals dels conflictes militars. Aquest any l'estat espanyol dedicarà 40 milions d'euros diaris a despessa militar, a comprar armament, a pagar a mercenaris, a animar i propagar les guerres que convinguin al poder, a l'econòmic es clar. Aquests són el beneficis de les seves inversions: mort, destrucció, control de països, regions i pobles que poden donar un bon rendiment econòmic. Les excuses cada cop calen menys, l'important són els diners i l'economia. Desprès vàrem entrar a Hisenda a fer una entrega col·lectiva de declaracions amb objecció fiscal a la despesa militar. Amb aquesta acció hem volgut transmetre que amb els nostres impostos, es mantenen els exèrcits que provoquen guerres, desplaçaments, destrucció i morts i que ens neguem a pagar impostos que alimentin tota l'estructura militar. Reclamem que la despessa militar es tradueixi en despessa social!. Si no vols la guerra no la paguis."

Assemblea d'objecció fiscal + Assemblea Antimilitarista de Catalunya 17 / 6 / 03

La seguretat del pantà sota sospita

ITOITZ / NAFARROA.- Cal recordar que la passada setmana la Coordinadora de Itoitz va desestimar la valoració de la Confederació Hidrogràfica de l'Ebre sobre la falta de riscos que comporta l'ompliment del pantà. La coordinadora de Itoitz va fer públic un comunicat, segons el qual de nou asseguren que és totalment fals que aquesta presa sigui segura. Una de les raons que ho evidencia és que sembla ser que els terrenys del costat esquerre del pantà es mouen ja des d'abans de començar a embassar l'aigua. Els terrenys de les presa auxiliar també deuen ser prou inestables com perquè es produeixin lliscaments. Van destacar també que l'embassament no té possibilitat alguna de control una vegada tancats els dos túnels de desviament del riu Irati, máxime si ocorre, com va ocórrer , que els desguassos del fons d'aquesta presa en la cota 510 es tanquen i no funcionen correctament, que no tenen suficient capacitat per a desguassar el riu en una crescuda habitual, i que ja existeix una esquerda important en la presa. Els responsables de la confederació hidrològica de l'Ebre i el responsable d'obres de l'embassament asseguren que aquesta presa és completament segura. En cas que es produeixi algun accident farem responsable del mateix a:

- Sr. Repta i Sr. Alvaro Miranda com representants legals del Govern de Navarra.
- Govern de Navarra en el seu conjunt.
- Govern espanyol.
- Els Jutges que no van parar les obres quan devien.
- Els cossos policials i militars que intervinguin en el desallotjament i demolició.
- Els / les treballadors i altres entitats que col·laborin en el desallotjament.

Els nostres avantpassats han estat trets de les seves tombes i traslladats, les nostres cases enderrocades, segueixen destruint-ho tot i volen que ho acceptem sense immutar-nos, sense dir ni fer res. Mentre el benestar d'unes persones i regions dependgui del malestar d'altres persones i regions, no hi haurà autentica pau i prosperitat en el món. Això ni és desenvolupament ni riquesa, d'això se'n diu desigualtats i injustícia i a la llarga té un preu per a la societat que accepta aquestes qualitats com a base per al seu desenvolupament. Itoitz és la pedra angular del P.H.N., i també és el referent més audaç de la lluita contra les imposicions de l'administració. El Pantà de Itoitz està deixant al seu pas un llarg número d'injustícies, de mentides, de lleis incomplides, d'enganys, de paranys... però tot algun dia serà exposat davant la societat per a ser jutjat. Nosaltres avui aquí volem cridar el nostre NO mes gran i quan ens quedem sense veu, els nostres cossos cridaran NO fins quedar-nos esgotats / des.

NO AL PANTÀ NO AL DESALLOTJAMENT NO ALS ENDERROCAMENTS DELS POBLES, SI ALS POBLES SI A LA SEGURETAT DE LES NOSTRES VIDES SI A LA DEMOLICIÓ DE LA PRESA DE ITOIZ

PER A + INFO: sositoiz.com, euskalherriaindymedia.org

Coordinadora per Itoitz + Solidari@s amb Itoitz + Contra-Infos 17 / 6 / 03

CRIMINALITZACIÓ

MUNTATGE CONTRA EL PCR RECONSTITUÏT

Comença el judici contra els "7 de Paris"

ESTAT ESPANYOL.- "El dia 12 de juny va començar a Paris el judici contra cinc militants del P.C.E. (r) i dos activistes del G.R.A.P.O. Des dels grups de suport a aquests encausats s'ha denunciat l'intent del govern francés, recolzat i animat pel govern espanyol, de montatge per intentar unir el partit polític amb l'organització armada. També des dels grups de suport es valora molt positivament la campanya solidària que s'ha engegat contra la celebració d'aquest judici. Aquesta ha aplegat a més de cent persones de diferents llocs, com turcs, italians, francesos, espanyols, gallecs, catalans i vascos. Informen que faran difusió de les noves campanyes en funció de l'evolució del judici, encara que comenten que la condemna ja està dictada abans que el judici comenci."

AFAPP 16 / 6 / 03

"Salvem les Valls" no farà el concert de Lluís Llach

GIRONA.- Salvem les Valls, la coordinadora que s'oposa a la construcció de l'eix Vic-Olot per Bracons, ha decidit no fer el concert del cantautor Lluís Llach que tenia previst organitzar el proper 6 de juliol a Olot. El concert havia de servir per sufragar les despeses del contenciós administratiu presentat per aquesta entitat contra el projecte de construcció del túnel de Bracons. "El poc temps que tenim i l'acumulació de feina relacionada amb el contenciós, ens obliga a prioritzar altres coses" informa el col·lectiu a través d'un comunicat.

Intra-AC + Contra-Infos 11 / 6 / 03

OKUPACIÓ I CENTRES SOCIALS

ÚNIC LOCAL SOCIAL AUTOGESTIONAT A COMPOSTELA

Després de 12 anys la Casa Encantada ha estat desallotjada

SANTIAGO DE COMPOSTELA / GALIZA.- "Després de dies de reunió, treball i acampada, la Casa Encantada va ser desallotjada aquest dimarts 17 de juny pel matí. La decisió de l'assemblea va ser no oposar resistència puntual durant el desallotjament i es per això que aquest ha finalitzat sense cap incident. Segons l'assemblea, la resistència sorgirà en formes i moments menys previsibles i d'aquí poc hi haurà una altra Casa Encantada. En els últims anys, Santiago de Compostela ha anat camviant, de ser una ciutat popular i espontània a ser la patètica absurditat de l'explotació turística i especulació urbana a mans dels seus governants, i les 16 asociacions que queden al carrer no entren als plans privats d'aquests anomenats demòcrates que ara tindràn un problema més donat que la casa ni s'ha rendit ni s'ha acabat. En endavant, veurem si son capaços de bregar amb allò que se'ls està venint a sobre; el temps de plorar arribarà per tothom. AÚPA LA CASA ENCANTADA! REUBICACIÓ JA!!" Assemblea Casa Encantada 17 / 6 / 03

REPRESSIÓ A LES VIVENDES OKUPADES

Judici contra els pisos okupats d'Ali Bei 102

EIXAMPLE / BARCELONA.- "Al novembre 02, vam okupar alguns pisos en un blok, c/ Ali Bei 102. La finca està afectada per un pla urbanístic que preveu nous equipaments, però l'ajuntament no l'ha expropriat encara perquè no ha aprovat cap projecte. A l'espera d'aquesta decisió, els propietaris no van tornar a llogar els pisos buits, deixant-los sense ús social, per això els hem omplert de vida, compartint el blok amb els últims inquilins . Però ens vam enfrontar ja a un judici pel civil que demostra que la justícia és una farsa. La jutgesa Martin Garcia es mostra clarament a favor dels propetaris, ja abans del judici: ens obliga a pagar una quantitat de més de 35.000 lerdos per a poder defensar-nos i denega a cadascú / na dels identificats / des el dret a tenir advocat / da propri / a, assignant a tots i totes la mateixa. Així que ni sabem si podrem defensar-nos en el judici que es farà aquest dijous 19 de juny a les 10:00h al Jutjat Primera Instància nº 13, Via Layetana, 8-10. Continuarem resistint."

Els i les Okupants 17 / 6 / 03

REPRESSIÓ I IMPUNITAT

RODES DE RECONEIXEMENT NEGATIVES

Queda en llibertat sota fiança el jove empresonat pels fets del carnaval de Benimaclet

Després de 40 dies en presó preventiva la jutge demana una fiança de 2000 euros.

VALÈNCIA.- El passat dimecres dia 11 de juny va quedar en llibertat sota fiança de 2000 euros el jove empresonat el passat dia 28 d'abril pels fets del carnaval de Benimaclet que va ser detingut per agents de paisà dos mesos després dels fets.
Després d'haver passat per diferents rodes de reconeixement per videoconferència, la jutge d'instrucció ha decidit acabar amb la presó preventiva que havia decretat. Cal esperrar ara a que les denúncies que van ser presentades contra el jove pels aldarulls que van succeir al febrer per part de la policia i també les denúncies que es van presentar per part de diferents assintents al carnaval per la brutalitat de la seva actuació, que va acabar amb més de 50 joves agredits, per haver usat a part dels joves retinguts com a escuts humans contra els objectes que els tiraven i per haver realitzat amenaces amb pistola i efectuar més de deu trets a l'aire; tot això sense fer cap advertència de la seva actuació.

Contra-Infos 17 / 6 / 03

LLUITES D'ARREU

Camperol colombià detingut a Bolívia

LA PAZ / BOLÍVIA.- En Francisco Cortes (Pacho) es trobava a la ciutat de La Paz (Bolivia) convidat per organitzacions socials d'aquest país, per compartir experiències sobre els moviments camperols d'América. El dia 10 d'abril, després de uns quants dies de seguiment, la policia d'inteligència va entrar a l'habitatge cap a les 7.00 h del matí, detenint en calcotets al Pacho i dos dirigents més. La premsa, ha estat part del muntatge policial esbombant la noticia de la detenció "d'un membre actiu de les FARC que ensinistrava organitzacions camperoles en la fabricació d'explosius". Des d'aquell moment, en Pacho es troba detingut al Penal de Máxima Seguretat de Chonchocoro. La seva situació de salut s'está complicant, tenint en compte que el Penal es troba aïllat a 4.000 metres sobre el nivell del mar. El grup de suport amb el Pacho está recollint signatures per exigir l'inmediat alliberament, les quals serán entregades als Consulat de Bolivia i Colombia el proper dijous a les 12h, Plaça Francesc Macià. Contra-Infos 17 / 6 / 03

Càrrega de la Guàrdia Urbana al cor de Gràcia

GRÀCIA.- Tot va començar després del concert de Patum al Centre Artesà Tradicionarius de Gràcia. Com és usual als darrers anys, després del concert els joves es concentren a la plaça del Sol del barri per fer un ball de Patum. Tots els anys la Guàrdia Urbana pregunta per permisos però mai havia passat res, donat que el ball acabava aviat. Aquest any, però, la cosa va ser prou diferent. La gent que es va quedar a la plaça per la nit es va trobar con als volts de les tres de la matinada, la plaça s'omplia d'una dotació gran d'antiavalots de la Guàrdia Urbana que els va forçar a a marxar. Mentre la gent anava marxant, i sense avís ni motiu aparent, els agents van començar a carregar a cops de porra contra la gent, que va fugir corrents, mentre sentien que els agents deien "Catalanes de mierda, iros de aquí"; les úniques persones que no van poder marxar van ser les que van quedar ferides, dues o tres, pels cops dels agents.

Contra-Infos 16 / 6 / 03

LEM

BUILLETÍ SETMANAL CONTRA-INFOS

tel: 93.442.62.53

CORREU ELECTRÒNIC:

«zitzania@sindominio.net»

TOTS ELS DIES DAVANT DEL CONSULAT SUÍS A BARCELONA, GRAN VIA CARLES III 94, A LES 20H

Concentració de suport i sopar

Gimcana Queer a BCN
divendres 21, 12h Ateneu del Xino

Jornada suport ex-presos de Torà
21 de juny, 16:30 a Castellserà

>>>L'oratge de la setmana vinent

Dimecres 18	Dijous 19	Divendres 20	Dissabte 21	Diumenge 22	Dilluns 23	Dimarts 24

Tempestes que refrescaran l'ambient durant la nit de dimarts a dimecres. Augment de les temperatures a partir de dijous. Les pluges tornaran diumenge a la tarda amb ambient força núvol.